

**EXCELENTÍSSIMA SENHORA DOUTORA JUÍZA DE DIREITO DA 2ª VARA REGIONAL DE COMPETÊNCIA EMPRESARIAL E DE CONFLITOS RELACIONADOS À ARBITRAGEM DA 1ª RAJ - SP**

**Recuperação Judicial**

**Processo nº 1000648-27.2021.8.26.0260**

**AJ RUIZ CONSULTORIA EMPRESARIAL S.A.**, Administradora Judicial nomeada nos autos da **RECUPERAÇÃO JUDICIAL** de **TRANSPORTADORA TURÍSTICA BENFICA S.A.** e **BENFICA CARGAS E LOGÍSTICA S.A.**, por suas representantes infra-assinadas, vem, respeitosamente, à presença de Vossa Excelência, nos termos do art. 22, II, “a”, da Lei 11.101/2005, apresentar o incluso **Relatório Mensal de Atividades** das Recuperandas relativo às informações contábeis do mês de **janeiro de 2024** (doc. 1).

Sendo o que tinha para o momento, esta Administradora Judicial coloca-se à inteira disposição de V. Excelência e sua Z. Serventia, do ilustre representante do Ministério Público, dos credores e demais interessados, para quaisquer esclarecimentos que se façam necessários.

Termos em que,

Pede deferimento.

São Paulo, 30 de abril de 2024.

**JOICE RUIZ BERNIER**  
**OAB/SP 126.769**

**ALINE TURCO**  
**OAB/SP 289.611**

**VITÓRIA DE CARVALHO GOMES**  
**OAB/SP 470.286**

# RELATÓRIO MENSAL DE ATIVIDADES

## GRUPO BENFICA<sup>1</sup>



ALRUIZ  
ADMINISTRAÇÃO JUDICIAL

Processo nº 1000648-27.2021.8.26.0260

2ª Vara Regional de Competência Empresarial e de

Conflitos Relacionados à Arbitragem da 1ª RAJ

---

<sup>1</sup> TRANSPORTADORA TURÍSTICA BENFICA S.A. e BENFICA CARGAS E LOGÍSTICA S.A.

O Relatório Mensal de Atividades (“RMA”) das empresas **Transportadora Turística Benfica S.A.** e **Benfica Cargas e Logística S.A.** compreende:

1. Calendário processual com as informações relativas à data de ocorrência dos principais eventos da Recuperação Judicial;
2. Passivo Concursal;
3. Informações societárias;
4. Posição do quadro de empregados;
5. Passivo Tributário;
6. Análise dos dados contábeis e das informações financeiras<sup>2</sup>, consolidadas do Grupo Benfica, referentes ao **mês de janeiro de 2024**;
7. Informações relativas à Fiscalização das Atividades das Recuperandas.

As informações analisadas neste relatório foram apresentadas à “AJ Ruiz” pelas próprias Recuperandas na forma do art. 52, IV, da Lei nº 11.101/05, respondendo estas últimas por sua conformidade e genuinidade.

---

<sup>2</sup> Todos os valores mencionados na análise das demonstrações contábeis e financeiras estão expressos em reais (R\$).

## 1. CALENDÁRIO PROCESSUAL

RECUPERAÇÃO JUDICIAL – GRUPO BENFICA - Processo nº 1000648-27.2021.8.26.0260		
DATA	EVENTO	LEI 11.101/05
07/07/2021	Distribuição do pedido de RJ	-
05/08/2021	Deferimento do Processamento RJ (fls. 2.186/2.191)	Art. 52
11/08/2021	Publicação do Deferimento do Processamento da RJ	
13/08/2021	Termo de Compromisso da Administradora Judicial (fls. 2.318/2.323)	Art. 33
14/02/2022	Publicação do Edital de Convocação de Credores (DJE) *determinada a republicação do edital, conforme decisão de fl. 4986.	Art. 52 § 1º
-	Publicação do Edital de Convocação de Credores (Jornal de Grande Circulação).	Art. 52, § 1º
01/03/2022	Prazo Fatal para apresentação das Habilitações/Divergências administrativas (15 dias da publicação do Edital de Convocação de Credores) *determinada a republicação do edital, conforme decisão de fl. 4986.	Art. 7º § 1º
11/10/2021	Prazo fatal para apresentação do Plano de Recuperação Judicial (60 dias da publicação da decisão de deferimento do processamento da RJ)	Art. 53
30/05/2022	Apresentação da Relação de Credores do AJ	Art. 7º § 2º
11/02/2022	Prazo para realização da AGC (150 dias da publicação do deferimento do processamento da RJ)	Art. 56 § 1º
20/06/2022	Publicação do Edital - PRJ e Lista de Credores AJ	Art. 7º, II e Art. 53
30/06/2022	Prazo fatal para apresentação das Impugnações Judiciais - 10 dias da publicação do Edital - PRJ e Lista de Credores AJ	Art. 8º
22/08/2023	Publicação do Edital - Convocação AGC (DJE)	Art. 36
12/09/2023	Assembleia Geral de Credores - 1ª Convocação	Art. 37
19/19/2023	Assembleia Geral de Credores - 2ª Convocação	Art. 37
26/10/2023	retomada AGC após suspensão deliberada em AGC	Art. 37
05/12/2023	retomada AGC após suspensão deliberada em AGC	Art. 37
07/07/22-AGC	Encerramento do Stay Period (dia útil seguinte ao 180º dia da publicação da decisão de deferimento do processamento da RJ): encerrado conforme decisão de fls. 9929	Art. 6º § 4º
-	Homologação do plano de recuperação judicial	Art. 58

3

## 2. PASSIVO CONCURSAL

O passivo concursal da Recuperanda totaliza R\$ 43,2 milhões. No total, a empresa possui 2.629 credores, divididos da seguinte forma:

Classe	Nº Credores	Valor (R\$)	%
Classe I - Trabalhista	2157	17.771.849	41%
Classe III - Quirografária	194	23.779.590	54%
Classe IV - ME/EPP	282	2.204.817	5%
<b>Total</b>	<b>2.633</b>	<b>43.756.256</b>	<b>100%</b>

Passivo Concursal (R\$)

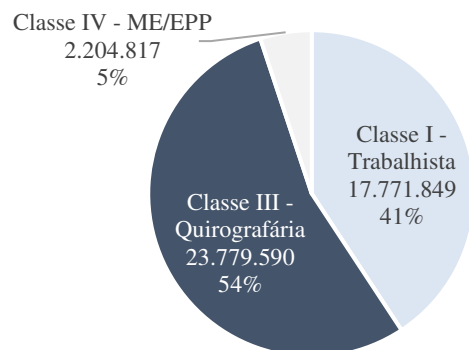

Da dívida arrolada na Recuperação Judicial, 37% concentram-se nos 14 credores destacados no quadro abaixo:

Classe	Credores	Valor (R\$)
Classe III	Lepta Gestora de Crédito Ltda	5.266.074
Classe III	Bb Transporte e Turismo Ltda	3.870.346
Classe III	Banco Do Brasil S/A	1.858.555
Classe III	Banco do Estado do Rio Grande do Sul	1.419.006
Classe III	Kely Cristina Rodrigues Dos Silva	1.150.000
Classe III	Auto Sueco Sao Paulo - Concessionaria De Veiculos Limitad	739.329
Classe III	Della Via Pneus Ltda.	707.399
Classe I	Leandro Bertani	280.740
Classe I	Ronaldo Roberto Espindola Da Silva	258.856
Classe I	Silvia Regina Xavier Da Silveira	174.103
Classe I	Gilson Felipe Das Neves	167.227
Classe I	Luisa Mara Fonseca Ramos	166.273
Classe I	Everaldo Brito Aguiar	150.000
Classe IV	Hm Comercio De Pneumaticos Ltda	110.900
<b>Total</b>		<b>16.318.806</b>

### 3. INFORMAÇÕES SOCIETÁRIAS

A seguir, relaciona-se as principais informações empresariais das Recuperandas integrantes do grupo econômico Benfica.

<p><b>Dados Cadastrais</b> Benfica Cargas e Logística S.A. em RJ CNPJ: 02.038.280/0001-52</p> <p><b>Matriz</b> Al. Araguaia, 393, Santa Maria São Caetano do Sul - SP Cep 09560-580</p> <p><b>Filial 1</b> CNPJ: 02.038.280/0005-86 Av. Professor Aparício Alvarenga, S/N, Barra do Riacho KM 1.4 Anexo Area A - Fundos Aracruz - ES Cep 29197-556</p>	<p><b>Atividades Econômicas</b></p> <ul style="list-style-type: none"> <li>▪ Transporte rodoviário de carga, exceto produtos perigosos e mudanças, intermunicipal, interestadual e internacional;</li> <li>▪ Serviços de manutenção e reparação mecânica de veículos automotores;</li> <li>▪ Transporte aéreo de carga;</li> <li>▪ Carga e descarga;</li> <li>▪ Outras atividades auxiliares dos transportes terrestres não especificados anteriormente;</li> <li>▪ Agenciamento de cargas, exceto para transporte marítimo;</li> <li>▪ Organização logística do transporte de carga;</li> <li>▪ Operador de transporte multimodal - OTM;</li> <li>▪ Fornecimento e gestão de recursos humanos para terceiros.</li> </ul>	<p>Raul Duque dos Santos Diretor</p> <p>Caio Fontana Correa Diretor</p> <p><b>Benfica Cargas e Logística S.A. em RJ</b> Capital Social: R\$ 4.630.000 milhões *em atualização</p>
--	---	---

As informações sobre a situação cadastral da empresa foram retiradas do site oficial da Receita Federal e da Junta Comercial do Estado de São Paulo (JUCESP) em 11/03/2024. Frisa-se que as informações do capital social estão pendentes devido ao aguardo do envio do contrato social atualizado pelo Grupo Benfica.

**Dados Cadastrais**

**Transportadora Turística Benfica S.A. em RJ**  
CNPJ: 59.275.289/0001-02

**Matriz**

Al. Araguaia, 381, Santa Maria  
São Caetano do Sul - SP  
Cep 09560-580

**Filial 1**

CNPJ: 59.275.289/0014-19  
V AC Theofilo Joaquim Ribeiro, S/N, Patrimônio Novo  
Paulo Faria - SP  
Cep 15490-000

**Filial 2**

CNPJ: 59.275.289/0003-66  
Av. Duque de Caxias, 1299, Fragatta  
Pelotas - RS  
Cep 96030-003

**Filial 3**

CNPJ: 59.275.289/0010-95  
R. Acesso Um, Quadra A, Lote 25, Chacara Imperial  
Três Lagoas - MS  
Cep 79601-970

**Atividades Econômicas**

- Transporte rodoviário de carga, exceto produtos perigosos e mudanças, intermunicipal, interestadual e internacional;
- Transporte rodoviário coletivo de passageiros, sob regime de fretamento, intermunicipal, interestadual e internacional;
- Transporte escolar;
- Outros transportes rodoviários de passageiros não especificados anteriormente;
- Transporte rodoviário de produtos perigosos;
- Locação de outros meios de transporte não especificados anteriormente, sem condutor;
- Locação de automóveis sem condutor.

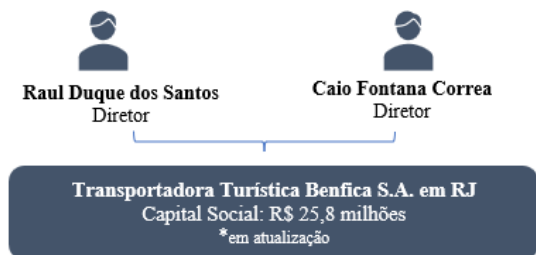

#### 4. POSIÇÃO DO QUADRO DE COLABORADORES (CONSOLIDADO)

Em janeiro/2024, o Grupo Benfica apresentou 75 colaboradores em seu quadro funcional, compostos majoritariamente por motoristas (64%), e refletindo decréscimo de 2 funcionários em relação à competência anterior.

A empresa apresentou, em sua folha de pagamento, R\$ 29,3 mil em proventos totais e R\$ 7,7 mil em proventos líquidos.

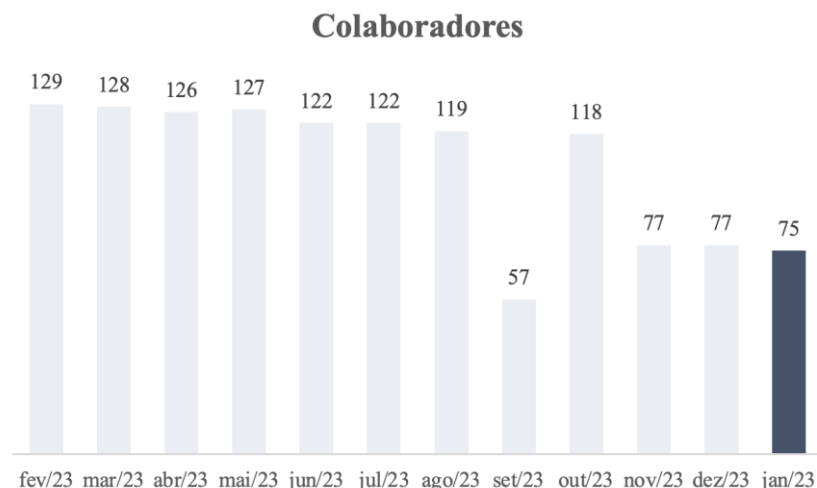

Do total dos colaboradores em janeiro, 10 estão ativos e exercem cargos administrativos, auxiliares de limpeza, porteiros(as) e supervisor(a). Os restantes (65), estão afastados por mandato sindical, aposentadoria por invalidez e acidente de trabalho. Destaca-se que todos os funcionários que exerciam cargos de motorista e cobrador encontram-se afastados, conforme verificado na relação de colaboradores disponibilizada pela Recuperanda.

Anteriormente, a Recuperanda informou que o número de empregados afastados se refere a funcionários da incorporação da empresa Nova Era. Dos 10 colaboradores ativos, 1 está em gozo de férias, conforme observado na relação de empregados.



## 5. PASSIVO TRIBUTÁRIO

Em janeiro/2024, o Grupo Benfica registrou passivo tributário total de R\$ 170,5 milhões, concentrados, majoritariamente, na esfera federal (84%).

Grupo Benfica - Consolidado	nov/23	dez/23	jan/24
<b>Tributos Federais</b>	<b>66.638.465</b>	<b>66.838.915</b>	<b>67.028.151</b>
IRPJ	1.053.453	1.053.453	1.053.453
IRRF	128.551	127.258	124.526
PIS	27.604	31.941	34.020
COFINS	127.108	147.086	156.645
CSLL	497.782	497.782	497.782
CSL/COFINS/PIS A RECOLHER Lei 10.833/03	17.537	17.196	17.239
Dívida Ativa Federais	64.786.430	64.964.199	65.144.486
<b>Encargos Trabalhistas e Previdenciários</b>	<b>75.984.698</b>	<b>76.341.343</b>	<b>76.604.395</b>
FGTS	5.773.497	5.766.926	5.766.685
INSS	75.800	33.785	13.410
Contribuições	113.577	112.185	112.185
Dívida Ativa Trabalhista e Previd.	70.021.825	70.428.446	70.712.115
<b>Parcelamento Federais</b>	<b>270.117</b>	<b>262.390</b>	<b>254.664</b>
Parcelamentos	270.117	262.390	254.664
	<b>142.893.280</b>	<b>143.442.648</b>	<b>143.887.210</b>
<b>Tributos Estaduais e Municipais</b>	<b>21.957.456</b>	<b>22.068.796</b>	<b>22.409.419</b>
ICMS	489	464	464
ISS	6.710.760	6.729.813	7.017.283
Dívida Ativa Estaduais e Municipais	15.246.207	15.338.519	15.391.672
<b>Parcelamentos</b>	<b>4.262.862</b>	<b>4.261.940</b>	<b>4.261.017</b>
Parcelamentos ISSQN	4.262.862	4.261.940	4.261.017
	<b>26.220.319</b>	<b>26.330.736</b>	<b>26.670.436</b>
<b>Total</b>	<b>169.113.599</b>	<b>169.773.384</b>	<b>170.557.646</b>

Fonte: Demonstrativos Contábeis do Grupo Benfica.

### Passivo Tributário por Esfera (R\$)

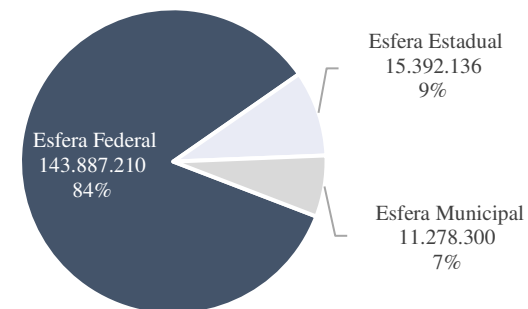

Em janeiro/2024, o passivo tributário da Benfica registrou crescimento de 0,5% (R\$ 784,3 mil) em razão, sobretudo, dos juros aplicados sob dívida ativa da empresa.

### Passivo Tributário (R\$)

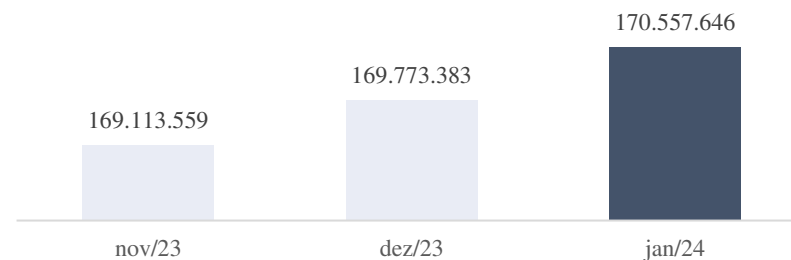

Apesar dos aumentos supracitados, apurou-se que a empresa realizou pagamentos de R\$ 12,2 mil referente a PIS/COFINS e R\$ 26,8 mil referente a INSS no mês de janeiro, conforme verificado no razão analítico da Recuperanda.

No tocante aos parcelamentos tributários, a Benfica demonstra R\$ 4,5 milhões em impostos parcelados, integrados, principalmente, por parcelamentos do ISSQN (R\$ 4,2 milhões), conforme verificado no razão da Recuperanda. O restante da monta equivale a parcelamentos federais.

No relatório de novembro/2023 a Administradora Judicial questionou a Recuperanda quanto aos extratos referentes a ISS. A empresa informou não possuir o extrato de débitos junto à Prefeitura do Rio Grande, contudo já realizou a solicitação ao fisco e segue aguardando retorno. Desta maneira, a Administradora Judicial cobrou novamente os extratos e reportará no próximo relatório.

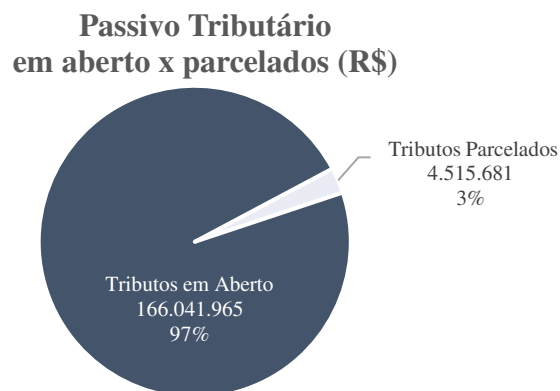

Os parcelamentos da Recuperanda exibem diminuição de R\$ 8,6 mil na competência avaliada, em virtude do pagamento de parcelas previdenciárias, conforme razão da companhia.

## 6. ANÁLISE CONTÁBIL E FINANCEIRA

### Grupo Benfica – Consolidado

#### ATIVO

Balanco Patrimonial (R\$)	N.E	nov/23	dez/23	jan/24
<b>Ativo Circulante</b>		<b>45.399.645</b>	<b>44.647.473</b>	<b>43.750.100</b>
Disponível	1.1	3.409.047	3.240.357	2.978.842
Clientes	1.2	2.812.843	2.812.843	2.806.843
Créditos	1.3	37.984.927	37.401.445	36.771.587
Estoque	1.4	1.192.828	1.192.828	1.192.828
<b>Ativo Não Circulante</b>		<b>11.270.735</b>	<b>9.177.274</b>	<b>9.116.992</b>
Créditos e Valores	1.5	10.220.675	8.177.244	8.166.991
Outros Créditos	1.6	1.050.060	1.000.030	950.000
<b>Ativo Permanente</b>		<b>7.789.225</b>	<b>7.778.796</b>	<b>7.768.367</b>
Imobilizado	1.7	7.732.046	7.721.617	7.711.188
Intangível		57.179	57.179	57.179
<b>Ativo</b>		<b>64.459.605</b>	<b>61.603.543</b>	<b>60.635.458</b>

Fonte: Demonstrativos contábeis do Grupo Benfica.

#### Notas Explicativas (“NE”)

#### 1.1 Disponível

O Grupo Benfica possui R\$ 2,9 milhões em disponibilidades, para os quais foram disponibilizados os respectivos extratos bancários, onde verificou-se que os saldos contábeis condizem com a realidade do grupo econômico.

Em janeiro/2024, a conta exibiu retração de 8% (R\$ 261,5 mil) em virtude dos maiores pagamentos realizados, conforme discorre-se a seguir.

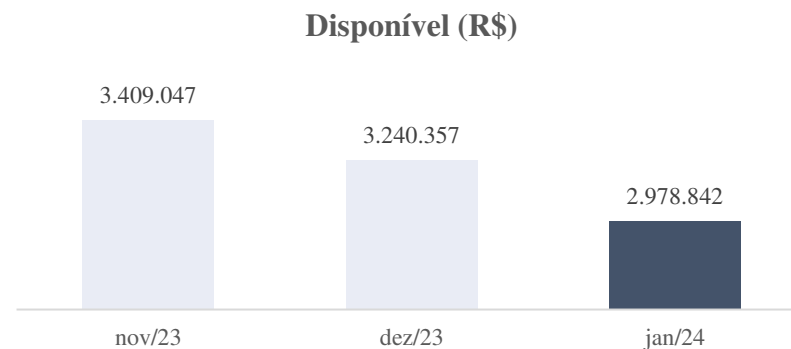

A Recuperanda movimentação total da rubrica reflete decréscimo de R\$ 335 mil em relação ao mês anterior, somando R\$ 3,9 milhões no período avaliado, dos quais principais dispêndios, estão relacionados aos custos

com fornecedores, conforme evidenciado no razão analítico da empresa, listados a seguir.

Fornecedores - Maiores Movimentações Jan/24	Pagamento jan/24
Pinho, Salum, Possebon Advogados	109.310
Aj Ruiz Consultoria Empresarial S.a.	80.000
Mirar Contabilidade Ss	56.473
Alhegh Servicos Empresariais Eireli - Me	46.508
Vertrag Gestão Administrativa Ltda	46.508
Nilce Camargo Paixao - Me	30.145
Matera Servicos Empresariais Eireli - Me	25.343
Cristiane Mageste De Torres - Me	20.377
<b>Total</b>	<b>414.664</b>

Maior detalhamento é apresentado na NE “Fornecedores”.

Descata-se ainda, que os principais recebimentos decorrem de parcelas de vendas de imobilizados, já tratadas em RMA anteriores. Além disso, o Grupo Benfica apresentou recebimento de dois clientes, no valor de R\$ 96 mil.

## 1.2 Clientes

O Grupo Benfica apresenta R\$ 2,8 milhões em clientes, refletindo decréscimo de R\$ 6 mil, conforme ilustra o gráfico a seguir.

### Clientes (R\$)



No mês de janeiro/2024 houve recebimento de R\$ 96 mil, sendo a BB Transporte e Turismo LTDA responsável por R\$ 90 mil deste recebimento. O comportamento da rubrica segue conforme o quadro:

Clientes	dez/23	Vendas	Recebimento	jan/24
Perffice Do Brasil Serv. De Transp. E Log. Ltda	33.250	-	-	33.250
Suzano	690.687	-	-	690.687
VDA Logística Ltda.	271.466	-	-	271.466
Fibria Ms / Suzano Papel E Celulose	1.704.836	-	-	1.704.836
BB Transporte E Turismo Ltda	90.000	90.000	90.000	90.000
Sancetur Santa Cecilia Turismo Ltda.	6.000	-	6.000	-
Tranport Maran - José Maria Maran	16.604	-	-	16.604
<b>Total</b>	<b>2.812.843</b>	<b>90.000</b>	<b>96.000</b>	<b>2.806.843</b>

O principal valor a realizar advém do cliente Fibria MS Suzano Papel e Celulose, que deve o total de R\$ 2,39 milhões à Benfica, referente a duplicatas pendentes. A soma está em cobrança judicial e a Administração Judicial aguarda atualizações por parte da Recuperanda. Ademais, a Benfica informou em janeiro que recebeu pagamento referente a VDA Logística, no valor de R\$ 271,4 mil, na data de 19/03/2024, de modo que a

Administradora Judicial irá confirmar o pagamento e levar os detalhamentos aos próximos relatórios.

Nota-se que houve venda única em janeiro/2024. Esta venda foi para a BB Transporte e Turismo, que possui em seu quadro societário a Sra. Zelia de Figueiredo Freitas Fuso, uma sócia da Noiva do Mar, que foi incorporada ao Grupo Recuperando em junho de 2021

### 1.3 Créditos

A rubrica representa 60% do ativo total da Recuperanda, e apresenta saldo de R\$ 36.771.587 ao final do período avaliado, conforme a segue:

Créditos	nov/23	dez/23	jan/24	Variação	%
(i) Títulos a Receber	13.684.498	13.204.729	12.559.947	(644.783)	34%
(ii) Outros Créditos Nova Era	19.480.647	19.480.647	19.480.647	-	53%
(iii) Adianta a Consorcio /Leasing	1.960.077	1.859.402	1.873.418	14.016	5%
Créditos a Funcionários	377.042	376.163	376.086	(76)	1%
Impostos a Recuperar	2.480.503	2.480.503	2.480.503	-	7%
Adiantamentos	2.159	-	985	985	0%
<b>Total</b>	<b>37.984.927</b>	<b>37.401.445</b>	<b>36.771.587</b>	<b>(629.858)</b>	<b>100%</b>

#### (i) Títulos a Receber

Os valores que compõem a conta sintética de títulos a receber se dão no seguinte arranjo:

Títulos a Receber	nov/23	dez/23	jan/24	Variação	%
Adiantamentos a Terceiros	33.986	-	-	-	0%
Outros Dir Real - Imóvel Diadema	5.105.144	4.908.793	4.712.441	(196.352)	38%
Suzantur/Piracicabana	8.393.868	7.988.937	7.584.006	(404.931)	60%
Venda de Veículos à Receber	151.500	307.000	263.500	(43.500)	2%
<b>Total</b>	<b>13.684.498</b>	<b>13.204.729</b>	<b>12.559.947</b>	<b>(644.783)</b>	<b>100%</b>

A variação decorre, mormente, de (i) apropriações mensais de valores antecipados pela Benfica junto às empresas Suzantur e Piracicabana na monta de R\$ 404 mil, (ii) recebimento de R\$ 196 mil da venda do imóvel de Diadema, esclarecida nos RMA's 11.2021 e 02.2022., e (iii) recebimento por vendas a prazo de ativo imobilizado, cujos detalhes podem ser apreciados nos relatórios anteriores.

#### (ii) Outros Créditos Nova Era

O grupo de contas componentes de “Outros Crédito Nova Era” não apresenta variação desde janeiro/2023, e apresenta a seguinte composição:

Outros Créditos Nova Era	nov/23	dez/23	jan/24	Variação	%
Noiva do Mar Mobilidade	19.153.496	19.153.496	19.153.496	-	98%
IRPJ a Compensar - Est. não Paga	243.200	243.200	243.200	-	1%
CSLL a Compensar - Est. não Paga	83.952	83.952	83.952	-	0%
<b>Total</b>	<b>19.480.647</b>	<b>19.480.647</b>	<b>19.480.647</b>	<b>-</b>	<b>100%</b>

A Nova Era foi incorporada à Transportadora Turística Benfica em junho de 2021. A Administradora Judicial questionou o Grupo Benfica quanto ao status da dívida que deve ser cobrada de “Noiva do Mar Mobilidade”,



contudo, permanece sem retorno. O tema segue sendo acompanhado por parte da Administração Judicial.

### (iii) Adiantamento a Consorcio /Leasing

A rubrica é composta por 5 (cinco) contas de consórcios, as quais somam R\$ 1,87 milhão e refletem decréscimo de R\$ 14.016 em janeiro:

Adianta a Consorcio /Leasing	nov/23	dez/23	jan/24	Varição	%
Consórcio Bradesco Diadema	492.335	504.554	516.592	12.037	28%
Consórcio Integ.Rodobens	321.549	321.549	321.549	-	17%
Consórcio Bradesco Sesul	148.515	150.527	152.506	1.979	8%
Consórcio Banrisul	377.964	377.964	377.964	-	20%
Consórcio Mercabenco	619.714	504.807	504.807	-	27%
<b>Total</b>	<b>1.960.077</b>	<b>1.859.402</b>	<b>1.873.418</b>	<b>14.016</b>	<b>100%</b>

Frisa-se que anteriormente (outubro/2023), a Recuperanda registrou decréscimo substancial (R\$ 861,5 mil) na rubrica de 'Consórcio Integ. Rodobens'. Na ocasião, a Administração Judicial solicitou à Recuperanda as apólices referentes aos consórcios contabilizados, bem como esclarecimentos sobre os motivos que levaram à redução. No entanto, a empresa não forneceu respostas e indicou possuir apenas relatórios ou extratos parciais e desatualizados dos consórcios. Novamente, A Administração Judicial questionou a Recuperanda e fornecerá atualizações sobre o assunto nos próximos relatórios.

### 1.4 Estoque

No mês de janeiro/2024, o estoque da empresa concentra R\$ 1,19 milhão, sendo 95% deste valor (R\$ 1,13 milhão) referentes a peças e acessórios.

Estoque	nov/23	dez/23	jan/24	Varição	%
Lubrificantes/Graxas	28.947	28.947	28.947	-	2%
Pecas Acessorios	1.128.265	1.128.265	1.128.265	-	95%
Pneus e Camaras	12.437	12.437	12.437	-	1%
Material de Consumo	23.180	23.180	23.180	-	2%
<b>Total</b>	<b>1.192.828</b>	<b>1.192.828</b>	<b>1.192.828</b>	<b>-</b>	<b>100%</b>

Anteriormente (novembro/2023), a Recuperanda foi questionada a respeito dos motivos pelos quais os saldos dos estoques não variaram nos meses de novembro e dezembro de 2023 e a empresa afirmou que o fato decorre da ausência de movimentações operacionais.

Como em janeiro/2024 a Recuperanda, novamente, não apresentou variação na conta estoque (desde outubro/2023), a Administradora Judicial solicitou explicações acerca da estagnação da conta e documentos comprobatórios do estoque.

### 1.5 Créditos e Valores

“Créditos e Valores” refletem 13,5% do ativo total da Recuperanda, e decresceu em janeiro o total de R\$ 10 mil, findando o período com saldo de R\$ 8,16 milhões:



A variação sucede-se do recebimento mensal de dívida pactuada sob acordo judicial, em março de 2019, junto à empresa SCT Fênix. O acordo tem vigência até julho de 2025, com pagamentos mensais de R\$ 10 mil, segundo informou a Recuperanda. A Administradora Judicial requisitou documentos comprobatórios e informará eventual retorno da Recuperanda nos próximos relatórios.

Créditos e Valores	nov/23	dez/23	jan/24	Variação	%
Depósito Judicial Cofins	1.333.277	-	-	-	0%
Depósito Judicial Trabalhista	269.997	269.997	269.997	-	3%
Banco Bradesco Capitalização	2.584.472	2.584.472	2.584.472	-	32%
Indústrias Arteb - Rec. Judicial	115.967	115.967	115.967	-	1%
Prefeitura Municipal de Diadema	1.182.459	1.182.459	1.182.459	-	14%
Sct Fenix	2.405.393	1.695.239	1.684.986	(10.253)	21%
Depósito Judicial Rj Venda de Ativos	2.329.110	2.329.110	2.329.110	-	29%
<b>Total</b>	<b>10.220.675</b>	<b>8.177.244</b>	<b>8.166.991</b>	<b>(10.253)</b>	<b>100%</b>

Como informado no RMA anterior, em dezembro/2023 a conta exibiu retração de 20% (R\$ 2 milhões) decorrente, principalmente, do depósito judicial referente ao COFINS no valor de R\$ 1,3 milhão. Novamente, a

Administração Judicial solicitou a minuta do processo, no entanto, até a conclusão desta análise, a empresa não enviou o documento solicitado.

No tocante aos R\$ 2,3 milhões da rubrica “Depósito Judicial RJ Venda de Ativos”, não houve variação no período e, frisa-se que o saldo se refere a alienações de veículos. A empresa informou que os depósitos judiciais estão sendo feitos conforme os veículos são quitados. Por fim, o Grupo Recuperando informou que os valores alocados sob depósito judicial serão tomados quando a Benfica efetivamente liberar os veículos, dados os bloqueios e restrições judiciais sobre automóveis. A Administração Judicial segue acompanhando eventuais atualizações do caso.

### 1.7 Imobilizado

O ativo imobilizado do Grupo Benfica soma R\$ 7,6 milhões, correspondendo a 12,5% do ativo total da companhia.

Imobilizado	dez/23	Compras	Vendas	jan/24
<b>Grupo Benfica</b>	<b>5.728.679</b>	-	<b>(10.429)</b>	<b>5.718.249</b>
Veículo Onibus Reav.	9.398.574	-	-	9.398.574
Veículos Carros Serviço	1.365.729	-	-	1.365.729
Veículos BCL	515.852	-	-	515.852
Equipamentos de Veículos	44.000	-	-	44.000
Maquinas Acessórios	260.110	-	-	260.110
Móveis Utensílios	146.465	-	-	146.465
Ferramentas Acessórios	13.659	-	-	13.659
Instalações	55.462	-	-	55.462
Benfeitoria Prop Terceiros	42.558	-	-	42.558
Imóveis	3.162.824	-	-	3.162.824
Equipamento Informática	474.978	-	-	474.978
Caminhões	12.769.500	-	-	12.769.500
Veículos Novos	8.283.523	-	-	8.283.523
Veículos Urbanos	9.107.707	-	-	9.107.707
Equipamentos Veículos Urbanos	335.694	-	-	335.694
Máquinas e Equipamentos Caminhões	1.060.252	-	-	1.060.252
(-) Depreciação Acumulada	(41.308.207)	-	(10.429)	(41.318.637)
<b>Nova Era</b>	<b>1.883.277</b>	-	-	<b>1.883.277</b>
Imóveis Nova Era	611.543	-	-	611.543
Terrenos	262.445	-	-	262.445
Terrenos Reavaliados Nova Era	508.136	-	-	508.136
Terrenos Reavaliados - 2010 Nova Era	480.023	-	-	480.023
Benfeitoria em Andamento	21.130	-	-	21.130
Benfeitoria em Bens de Terceiros	1.006.446	-	-	1.006.446
Benfeitorias em Vias Públicas Nova Er	18.008	-	-	18.008
Benfeitorias Estrada da Quinta	68.407	-	-	68.407
Despesas com Reavaliação Nova Era	6.000	-	-	6.000
Despesas de Reorganização Administr	17.920	-	-	17.920
(-) Depreciação Acumulada Nova Era	(1.116.781)	-	-	(1.116.781)
<b>Total</b>	<b>7.611.956</b>	-	-	<b>7.601.527</b>

O imobilizado do Grupo Recuperando retraiu R\$ 10,4 mil em janeiro decorrente de depreciação mensal.

Anteriormente, foi observada (i) a alienação de veículos em março de 2023, cujo valor total recebido nas notas fiscais foi de R\$ 650 mil, (ii) bem como a venda de 6 veículos, totalizando R\$ 370 mil nas notas fiscais. Entretanto, as vendas não foram incluídas na planilha de frota vendida apresentada nos autos. às fls. 10.651. Ademais, duas das notas fiscais referentes aos autos não foram fornecidas (NFE 8791 e 8792).

Ao ser questionada, a Recuperanda informou que possuía autorização judicial para as alienações em março de 2023. Em que pese os veículos vendidos em junho, apesar de instada, a empresa não ofereceu resposta à ausência dos automóveis na lista para vendas juntada aos autos. O Grupo Benfica disponibilizou as notas fiscais faltantes. A elucidação sobre o ocorrido em março ainda está pendente e a Administração Judicial continua investigando o caso.



Os ativos imobilizados incorporados em 2021 e identificados como “Nova Era” compõem 16% do saldo do Imobilizado. Cumpre destacar que o conjunto não expressa variação nos anos de 2023 e 2024.

Nova Era				
Imobilizado	dez/2023	Compras	Vendas	jan/2024
Imóveis Nova Era	611.543	-	-	611.543
Terrenos	262.445	-	-	262.445
Terrenos Reavaliados Nova Era	508.136	-	-	508.136
Terrenos Reavaliados - 2010 Nova Era	480.023	-	-	480.023
Benfeitoria em Andamento	21.130	-	-	21.130
Benfeitoria em Bens de Terceiros	1.006.446	-	-	1.006.446
Benfeitorias em Vias Públicas Nova Era	18.008	-	-	18.008
Benfeitorias Estrada da Quinta	68.407	-	-	68.407
Despesas com Reavaliação Nova Era	6.000	-	-	6.000
Despesas de Reorganização Administrativa	17.920	-	-	17.920
(-) Depreciação Acumulada Nova Era	(1.116.781)	-	-	(1.116.781)
<b>Total</b>	<b>1.883.277</b>	-	-	<b>1.883.277</b>

A Recuperanda não disponibilizou controle pormenorizado dos ativos referentes à empresa Nova Era, de modo que a Administradora Judicial segue acompanhando eventuais atualizações nos saldos. A empresa afirmou que não pretende incorporá-los às rotinas operacionais, mas sim alienar os ativos no plano de RJ.

## PASSIVO

Balanco Patrimonial (R\$)	N.E	nov/2023	dez/2023	jan/2024
<b>Passivo Circulante</b>		<b>20.381.315</b>	<b>21.748.480</b>	<b>22.132.765</b>
Fornecedores	2.1	2.588.831	4.099.416	4.103.828
Obrigações Fiscais	2.2	8.563.284	8.604.993	8.901.413
Obrigações Sociais	2.2	7.461.003	7.404.941	7.388.871
Outras Obrigações	2.3	1.047.704	962.723	1.058.767
Provisões	2.4	720.493	676.408	679.887
Empréstimos e Financiamentos		16.878.013	16.944.513	16.989.737
<b>Passivo Não Circulante</b>		<b>212.193.682</b>	<b>205.054.557</b>	<b>205.513.896</b>
Obrigações Sociais	2.2	211.878.682	204.739.557	205.198.896
Outros Débitos		315.000	315.000	315.000
<b>Créditos Sujeitos à RJ</b>		<b>9.721.870</b>	<b>17.616.298</b>	<b>17.616.298</b>
Créditos Fornecedores		7.398.248	15.292.675	15.292.675
Créditos Trabalhistas		2.323.622	2.323.622	2.323.622
<b>Patrimônio Líquido</b>		<b>(177.837.262)</b>	<b>(182.815.792)</b>	<b>(184.627.50)</b>
Capital		30.430.000	30.430.000	30.430.000
Resultados Acumulados		(189.912.397)	(189.912.397)	(213.245.79)
Resultado do Exercício		(18.354.865)	(23.333.394)	(1.811.709)
<b>Passivo</b>		<b>64.459.605</b>	<b>61.603.543</b>	<b>60.635.458</b>

Fonte: Demonstrativos contábeis do Grupo Benfica.

## Notas Explicativas (“NE”)

### 2.1 Fornecedores

No mês de janeiro, os Fornecedores totalizaram R\$ 4,1 milhões, refletindo diminuição de R\$ 4,4 mil em relação ao mês anterior.

Os maiores saldos são apresentados a seguir:

<b>Fornecedores - Maiores Saldos Jan/24</b>	<b>Saldo jan/24</b>
Vamos Locação De Caminhões, Maquinas E Equipamentos S/a	595.699
Creare Sistemas Ltda	316.132
Della Via Pneus Ltda	279.361
Rodopeças Aracruz / Rod. Peças Ltda	176.725
Antonio De Albuquerque Da Silva	143.777
Coelho Freios Distribuidora	141.656
Expresso Nepomuceno S/a	106.292
Auto Mineira Diesel / Paulo Rodrigues Dias Eireli	105.981
Samp Espirito Santo Assistencia Medica S.a.	100.229
<b>Total</b>	<b>1.965.852</b>

A rubrica teve movimentação total de R\$ 997 mil entre pagamentos e novas compras. Os principais grupos de dispêndios no mês avaliado correspondem a serviços jurídicos, contábeis e empresariais, conforme apresentado a seguir:

<b>Fornecedores - Maiores Movimentações Jan/24</b>	<b>Pagamento jan/24</b>
Pinho, Salum, Possebon Advogados	109.310
Aj Ruiz Consultoria Empresarial S.a.	80.000
Mirar Contabilidade Ss	56.473
Alhegh Servicos Empresariais Eireli - Me	46.508
Vertrag Gestão Administrativa Ltda	46.508
Nilce Camargo Paixao - Me	30.145
Matera Servicos Empresariais Eireli - Me	25.343
Cristiane Mageste De Torres - Me	20.377
<b>Total</b>	<b>414.664</b>

Identificou-se que o Sr. Caio Fontana Correa, sócio da Recuperanda, é também sócio da Alhegh Servicos Empresariais, listada como fornecedora da Recuperanda. Em que pese o fornecedor possua saldo zero e movimentações mensais em monta superior a R\$ 40 mil por mês desde janeiro/2023, cujos detalhes foram questionados para a Recuperanda e serão reportados no próximo relatório.

Também identificou-se que o Sr. Raul Duque, sócio da Recuperanda, é casado com a sócia-administradora da Vertrag Gestão Administrativa Ltda, listada como fornecedora da Recuperanda. Em que pese o fornecedor possua saldo zero no balancete e movimentações mensais em monta superior a R\$ 40 mil por mês desde janeiro/2023, assim como no caso anterior, questionou-se a Recuperanda e aguarda-se retorno.

Também identificou-se que o Sr. Raul Duque, sócio da Recuperanda, possui relação societária com o Sr, Gabriel Nogueira Salum, sócio da Pinho, Salum, Possebon Advogados, fornecedor da Recuperanda, e também com o Sr. João Carlos Meroni Miranda, sócio da Mirar Contabilidade, fornecedor da Recuperanda. Em que pese os fornecedores possuam saldo zero no balancete e movimentações mensais em monta superior a R\$ 40 mil por mês desde janeiro/2023, assim como nos casos anteriores, questionou-se a Recuperanda e aguarda-se retorno.

No RMA de dezembro/2023, a Administração Judicial indagou o Grupo Benfica acerca das razões para o significativo crescimento de 58% (equivalente a R\$ 1,5 milhão) no saldo da conta de Fornecedores. Aguarda-se retorno da Recuperanda.

## 2.2 Obrigações Sociais e Fiscais

Discutido no item “5. Passivo Tributário”.

## 2.3 Outras Obrigações

Conta composta, majoritariamente, por ‘adiantamento venda de veículo’ e ‘imóveis sócios’, conforme registros contábeis da Recuperanda:

Outras Obrigações	nov/23	dez/23	jan/24	Variação	%
Contas a Pagar	400	-	24	24	0%
Adiantamento Clientes	115.982	124.982	133.982	9.000	13%
Adiantamento Venda De Veículos	594.664	477.083	564.103	87.020	53%
Imoveis Sócios	200.000	200.000	200.000	-	19%
Multas De Trânsito a Pagar Nova Era	11.626	11.626	11.626	-	1%
Seguros a Pagar Nova Era	631	631	631	-	0%
Caução Depósito	124.400	148.400	148.400	-	14%
<b>Total</b>	<b>1.047.703</b>	<b>962.723</b>	<b>1.058.767</b>	<b>96.044</b>	<b>100%</b>

Em janeiro/2024, a conta exibiu aumento de 10% (R\$ 96 mil) em função, principalmente, do adiantamento referente a venda de veículo do ativo imobilizado e já discutida nos relatórios anteriores, no valor de R\$ 87 mil, conforme verificado no razão contábil e nos extratos bancários.

## 2.4 Provisões

Apresenta na composição as provisões tributárias (R\$ 373,5 mil), as provisões s/ férias (R\$ 304,1 mil) e as provisões 13º (R\$ 1,3 mil). Em janeiro/2024, a conta exibiu aumento de 0.5% (R\$ 3,5 mil) decorrente das entradas das provisões, principalmente, com férias. Os valores foram constatados através do razão contábil do grupo.

## Demonstrativo do Resultado do Exercício (“DRE”)

Demonstrativo do Resultado do Exercício	N.E	nov/23	dez/23	jan/24
<b>Receitas Bruta</b>	<b>3.1</b>	<b>137.500</b>	<b>103.000</b>	<b>90.000</b>
<b>(-) Deduções</b>		<b>(12.773)</b>	<b>(9.528)</b>	<b>(8.325)</b>
<b>Receita Líquida</b>		<b>124.727</b>	<b>93.473</b>	<b>81.675</b>
<b>Custos</b>	<b>3.2</b>	<b>328.883</b>	<b>(105.031)</b>	<b>(87.854)</b>
<b>Lucro Bruto</b>		<b>453.610</b>	<b>(11.559)</b>	<b>(6.179)</b>
<b>Despesas Operacionais</b>		<b>(1.447.494)</b>	<b>(1.169.519)</b>	<b>(1.638.361)</b>
Despesas Gerais e Adm.	3.3	(493.664)	(490.202)	(590.186)
Resultado Financeiro	3.4	(953.839)	(679.317)	(1.059.755)
Outros Resultados Op.		9	-	11.580
<b>Resultados Não Operacionais</b>		<b>(772.305)</b>	<b>(3.797.452)</b>	<b>(167.169)</b>
Despesas Não Op.	3.5	(310.119)	(24.717)	-
Receitas Não Op.	3.5	8.800	419.110	9.150
Despesas Indedutíveis	3.6	(470.986)	(4.191.845)	(176.319)
<b>Resultado Líquido</b>		<b>(1.766.189)</b>	<b>(4.978.529)</b>	<b>(1.811.709)</b>

Fonte: Demonstrativos contábeis do Grupo Benfica.

## Notas Explicativas (“NE”)

### 3.1 Receita Bruta

Em janeiro de 2024, a receita bruta do Grupo Benfica, no valor de R\$ 90 mil, foi proveniente, exclusivamente, da locação de veículos para um único cliente, a BB Transporte e Turismo, apresentando redução de 12%, em decorrência do encerramento de contratos de locação com outros clientes, conforme detalhado no razão contábil.

### Receita Bruta (R\$)

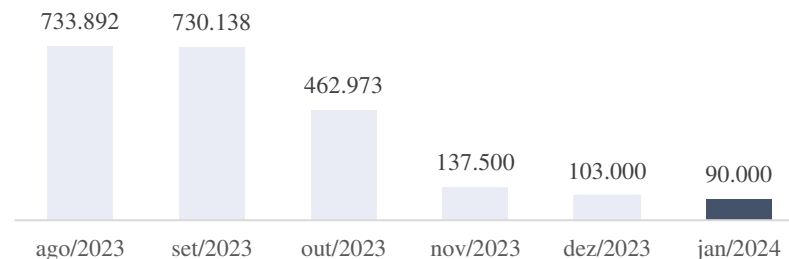

Nos últimos seis meses, a receita bruta do Grupo Benfica demonstra gradual redução. A Administração Judicial questionou anteriormente sobre os motivos que levaram ao decréscimo das receitas da empresa, bem como se há eventuais estratégias para retomar os níveis superiores de receitas. Porém, a empresa não ofereceu esclarecimentos, de modo que os questionamentos seguem sendo reiterados.

### 3.2 Custos

O Grupo Benfica possui R\$ 87,9 mil de custos operacionais concentrados, predominantemente, em dispêndios com manutenção (63%). Em janeiro/2024, os custos (R\$ 87,9 mil) foram superiores a receita líquida (R\$ 81,6 mil), de modo que a Administradora Judicial questionou a Recuperanda acerca do fato e retornará no próximo relatório.

### 3.3 Despesas Gerais e Administrativas

O Grupo Benfica exhibe R\$ 590 mil em despesas gerais e administrativas, advindas, predominantemente, de serviços terceiros (R\$ 447,4 mil, sendo R\$ 329 mil de assistência técnica e R\$ 118 mil de assistência jurídica).

Despesas Gerais e Administrativas	nov/23	dez/23	jan/24
Serviços Terceiros	403.865	403.865	447.463
Custo Pessoal	39.048	64.503	112.351
Outras Despesas	15.311	10.743	12.739
Encargos Trabalhistas	(27.564)	6.966	14.392
Despesas Gerais	2.778	5.124	3.240
<b>Total</b>	<b>433.438</b>	<b>491.201</b>	<b>590.186</b>

Em janeiro de 2024, as despesas operacionais apresentaram aumento de 20,4% (R\$ 100 mil) decorrente, sobretudo, do aumento de gastos com serviços terceiros (R\$ 43,6 mil, referentes a assistência técnica) e de custos com pessoal (R\$38,8 mil, majoritariamente de indenização trabalhista).

Nota-se o impacto dos serviços terceiros nas despesas, sendo assim detalhados a seguir.

Assistência Técnica	jan/2024	%
Aj Ruiz Consultoria Empresarial S.a.	80.000	24%
Mirar Contabilidade Ss	56.473	17%
Alhegh Servicos Empresariais Eireli - Me	46.508	14%
Vertrag Gestão Administrativa Ltda	46.508	14%
Nilce Camargo Paixao - Me	30.145	9%
Matera Servicos Empresariais Eireli - Me	25.343	8%
Cristiane Mageste De Torres - Me	20.377	6%
C. E. A. De Almeida Gestão Empresarial	12.799	4%
Bgmrodotec Tecnologia E Informatica S.a.	5.833	2%
Gleiciane Cadengue Da Silva Servicos Administrativos	3.273	1%
Instituto De Assessoria Em Seguranca E Medicina Ocupacional Rudge Ltda	2.170	1%
<b>Total</b>	<b>329.428</b>	<b>100%</b>

Tendo em vista as reduções na receita da empresa, a Administradora Judicial (i) indagou a Recuperanda sobre os motivos pelos quais houve o aumento com as despesas da empresa; (ii) solicitou esclarecimento de onde e como estes recursos estão sendo utilizados na operação; e (iii) solicitou notas fiscais dos seguintes provedores de serviços: Alhegh Serviços Empresariais e Nilce Camargo Paixão.

### 3.4 Resultado Financeiro

Em janeiro/2024, as despesas financeiras da Benfica somaram R\$ 1,06 milhão, aumento de 56% (R\$ 380,4 mil) em relação a dezembro/2023 devido, principalmente, a (atualização de) juros sobre tributos (R\$ 972 mil).



### 3.5 Receitas e Despesas não operacionais

Em janeiro/2024 a soma das receitas e despesas não operacionais da Recuperanda apresentou diminuição de R\$ 385 mil devido a menor recebimento de vendas de imobilizado no mês avaliado.

Salienta-se que a conta Despesas Não Operacionais não apresentou movimentação em janeiro/2024, enquanto a conta Receitas Não Operacionais apresentou movimentação de R\$ 9.150,00 devido a receita de aluguel, de acordo com o razão da Recuperanda.

### 3.6 Despesas Indedutíveis

Em janeiro/2024 a conta de despesas indedutíveis somou R\$ 176,3 mil, sendo R\$ 135 mil representado por “Encargo Legal da Dívida Ativa”, e R\$ 37 mil representado por “Perdas com Recebimento de Crédito”.

Em dezembro/2023 houve dispêndios oriundos de depósitos judiciais referentes a processos tributários de PIS e CSLL (R\$ 1,3 milhão) e juros de contratos (R\$ 2,5 milhão), os quais Administração Judicial solicitou maiores esclarecimentos. A Recuperanda não retornou resposta, então a Administradora Judicial seguirá cobrando e trará atualização no próximo relatório.

### 3.7 Resultado Líquido

Em janeiro/2024, o Grupo Benfica apresentou resultado líquido negativo (prejuízo) de R\$ 1,8 milhão.

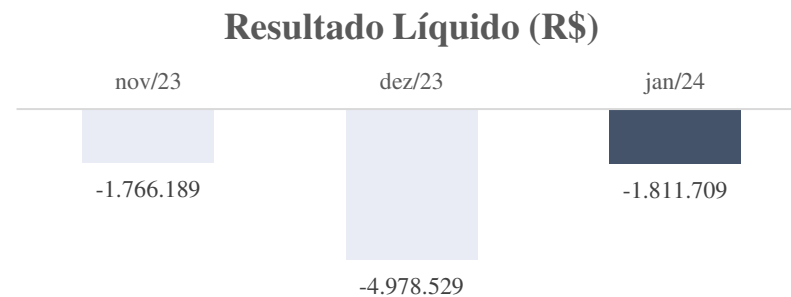

A diminuição do prejuízo frente a dezembro/2023 (prejuízo de R\$ 4,9 milhões) se deu por menores despesas, principalmente em relação a despesas indedutíveis (R\$ 3,2 milhões).

Por fim, cabe ressaltar que, em dezembro/2023, a Administração Judicial questionou a Recuperanda sobre os meios que o grupo utiliza para dar continuidade ao negócio da empresa, visto que há mais dispêndios e prejuízos do que receitas, bem como indagou sobre o planejamento empresarial para os próximos meses, porém não obteve resposta. O assunto será discorrido quando houver retorno por parte do Grupo Benfica.

## 7. FISCALIZAÇÃO DAS ATIVIDADES DA RECUPERANDA – VISTORIAS

A vistoria na sede das empresas (São Caetano do Sul/SP) foi realizada in loco, pelo colaborador da Administradora Judicial, Sr. Everson Fraga, em 17/04/2024, tendo sido obtidos os registros fotográficos a seguir:





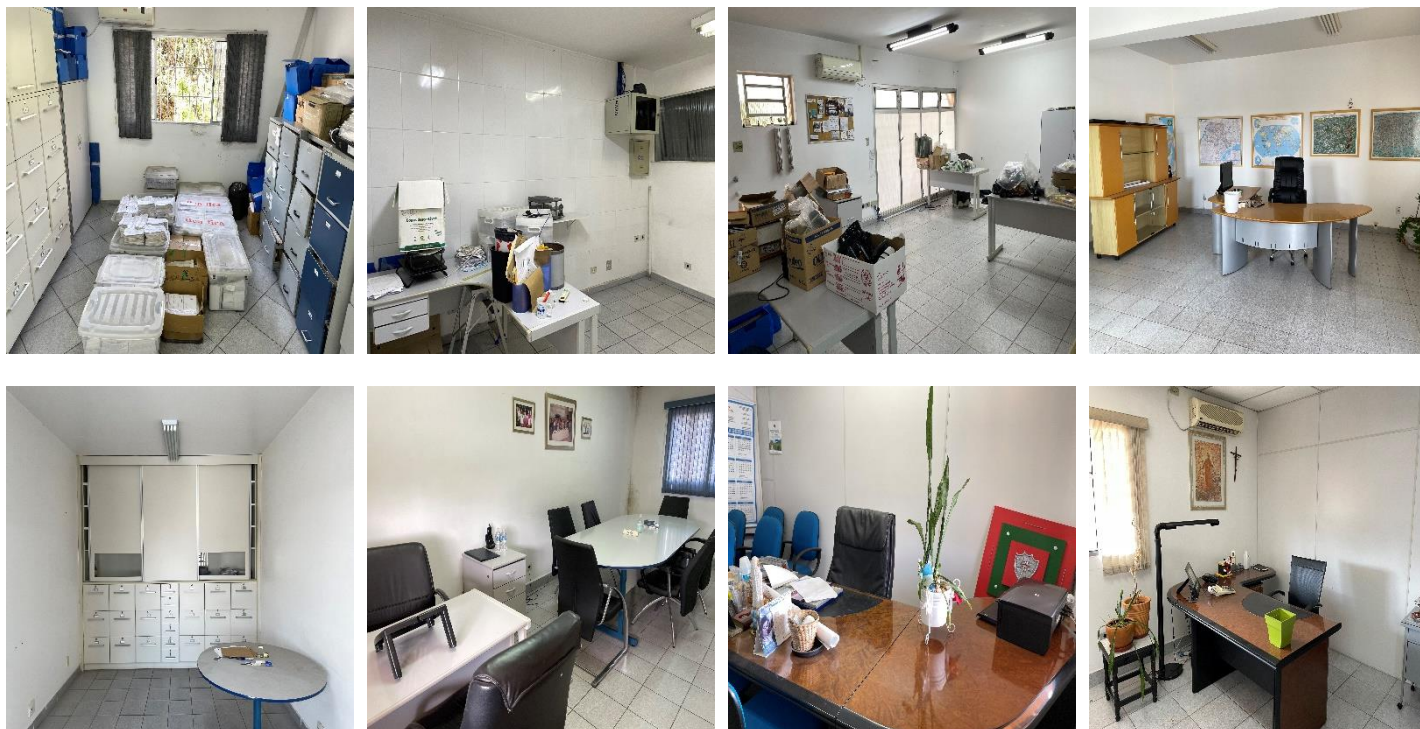

## FILIAL PAULO DE FARIA

Em 27/04/2024, foi feita vistoria remota com o Sr. Wilson, representante da filial de Paulo de Faria, conforme *prints* abaixo:



